



たぐすい

TAKUSUI

1998 JULY No.501

7

● TOPICS ●

第23回兵庫県漁民物故者合同供養祭を挙行ー県漁連

COLUMN

但馬の海岸道路で

◆「但馬」の語源説は色々あるが、谷間(たにま)の意味だとも言われている。村岡町から香住へ至る高田川沿いの道。V字状の谷間を往くと、東の山並みを越した太陽に西斜面が浮かび上がり一幅の水墨画になっている。味取という集落に俵石(タワライシ)と呼ばれる柱状節理が見られる。玄武洞は著名だが、ここにも見事な六角形の石が姿を現している。鎧の袖や鷹の巣岩にも、独特の節理があり、古い時代の火山活動の名残りを見せる。但馬地方の地下で、激しい

身震いがあった事が判るのである。◆平家伝説のある宇日、多久日あたりの道は、かつては大道と呼ばれる狭く細いものだった。狭い谷間にしがみ着くように人家があり「秘境」とも言われた。津居山から竹野へ自衛隊道路が開通し但馬海岸が一躍脚光を浴び、その海岸の美しさが喧伝されたが、全体の海岸道路完成は、それから数年を要した。今では冬のカニ目当ての人も、夏の海水浴場の客も海岸美を愉しめる。宇日海岸には数百万年前に噴出した熔岩があり火山の激動が偲ばれるのである。

◆千変万化という言葉は但馬海岸を表現するのに相応しい。海食崖があり、岬や鼻・小石の浜・彫り込まれた洞窟など、地形のさまざまな表情がそこにある。日本海は彫刻家だという。風化と浸食が削り出した芸術だ。浜坂から遊覧船で沖へ出たが、荒模様の日で最短コースしか回れず、波に上下する鬼門崎を遠見にして引き返した。風が削り、波に穿たれた岩山が人を寄せつけず、波しぶきに奇岩怪石が見え隠れする。北斎の描いた「神奈川沖浪裏の景」の感じだったが、但馬海岸の美しさはかなり理解できたのである。(遊方子)

拓水

JULY

CONTENTS

COLUMN	但馬の海岸道路で	2
TOPICS	平成10年度兵庫県漁業士会通常総会を開催!! 中川三二内海漁保組合長、 農林水産大臣表彰を受賞 第23回兵庫県漁民物故者合同供養祭を挙 行 県漁連	3
ズーム	浜に根ざした系統金融機関として! 6/1 淡路島支店オープン!! 兵庫県信漁連	4
暮らしのページ	一日30種類の食品が目安です! いろいろ食べて生活習慣病(成人病)を 予防するコツはこれだ!	5
インフォメーション	50人未満の事業場の事業主・労働者の 皆さんへの提言!	6
水試ノート	イカナゴしんこの価格変動	7
栽培漁業センターです		8
海区漁業調整委員会だより 普及員だより	中国の水産業をかいま見て	9
旬の美味しい話	小アジのアメ煮	10
兵庫JCC通信	J A 高齢者福祉活動担当部課長会議を開催 兵庫県生協連第48回通常総会を開催	
季節の香	アゲハチョウ/揚羽蝶	11
巻末 essay	ネコについて考える	
こちら海ですロケだより	ああ楽し!!人と魚の知恵くらべ ～兵庫県生野町・西脇市・香住町より～	

「拓水」は漁協と漁協系統団体を結ぶコミュニケーションの場です。報知したいこと、文芸など。皆さんの投稿は大歓迎いたします。裏面の発行所「拓水係」宛送付ください。

今月の表紙

フォトギャラリー



表紙写真

南 正 一さん
<水中写真家>

フォト歳時記

車のある風景

大きな木のある庭先で無残な姿を晒している。赤色の乗用車だった。ガラスの破片が散っている。夏草の茂った片隅に放り出され、もう誰も振り向いてくれない。

高速道路をぶっ飛ばした。山の斜面を走った。岬の灯台にも出掛けた。時には楽しい話の場だった筈だが、もう道路の上を走ることはない。

飽きて捨てられた終いの地がここだ。解体される日は近い。静かにそれを待っている。日差しが暑く感じられる午後だった。

平成十年度兵庫県漁業士会
通常総会を開催！！

去る五月十二日に神戸市立水産会館において、兵庫県漁業士会通常総会が県農林水産部秋武宏水産課長をはじめ多くのご来賓の方々並びに会員の出席を得て盛大に開催されました。

漁業士会は平成四年九月に発足し、今回で第七回目の通常総会となります。

今年度は第一号議案として「平成九年度事業報告書、貸借対照表、収支決算書、剰余金処分案承認の件」、第二号議案として「平成十年事業計画書及び収支予算設定の件」、第三号議案として「役員改選の件」が提出され、議事は滞りなく進行し原案通り承認されました。また、任期満了に伴う役員改選では、これまで監事として活躍いただいた大里千枝子氏



漁業士会のようす

が勇退され、次の方々が役員となりました。

- 会長 中村 新一氏
- 副会長 魚住 幸市氏
- 〃 原田 正夫氏
- 〃 山田千賀子氏
- 監事 吉田 澄平氏
- 〃 高須 瞳氏(新任)

さらに総会終了後、県農林水産部水産課長補佐兼組合指導係長上田賀茂氏より「漁協合併等組織強化の推進について」と題して漁業者活動の基盤となる漁協の現状やあるべき姿など、漁協の将来像を探る数々の示唆を含んだ講演をいただき有意義な時間を過ごしました。

中川三三内海漁保組合長
農林水産大臣表彰を受賞

去る五月二十八日、全共連ビル六F「マツヤサロン」で開催された、漁船保険中央会の平成十年度通常総会の席上「漁船損害等補償事業功績者表彰」の伝達授与式が行われ、中川組合長が栄えある農林水産大臣表彰を受賞した。

この賞は、漁船保険組合の経営基盤を強化する等、組合員の漁船保険組合に対する信頼をたかめ、漁船損害補償事業の円滑な運営に寄与し、且つ、漁船保険の普及発展に貢献する等優秀な成績をおさめた個人及び団体に与えられるものである。

中川組合長は「漁船保険事業に携わるものとして、大変名誉ある賞をいただき、身の引き締まる思いでいっぱいであり、これもひと

えに関係皆さんのお力添えの賜であると感謝申し上げます。」と述べ、「昨今の厳しい漁業環境の中において、漁業者の漁家経営安定のためには、漁船保険の果たす役割は非常に重要であり、今後も漁業者の福祉を第一に考えた施策等、機会あるごとに、中央に対し発言していきたい。」そして「今与えられた責務を全うするために、更に精進を重ね、誠心誠意、漁船保険事業の発展に取り組みたい。」との決意を新たにされた。



表彰を受ける中川組合長

第二十三回兵庫県漁民物故者
合同供養祭を挙行 県漁連

去る六月十一日(木)、聖地高野山において第二十三回兵庫県漁民物故者合同供養祭が、漁業関係者ら約二百八十名の参列のもと、厳かに執り行われました。時折りは強く降る雨の中で、初めに遺族代表(神戸市漁協の中平富佐子さんと江井ヶ島漁協の浜田加代子さん)の手によって、本年度物故者百九十九名(うち婦人四十八名)の芳名簿を奉納しました。

引き続き主催者を代表して小川県漁連会長より「本県が今日、全国有数の水産県に発展したことは、尊霊のご努力の賜物であり、改めてご活躍を思い起こし輝かしい業績に深甚なる敬意を表するものであります。諸霊の意志を受け継ぎ、新たな漁業への再構築を図るため、一致団結し、豊かで魅力ある漁村づくりに精進することを誓うものであります」と式辞が述べられました。

また、来賓からの追悼の言葉として、貝原県知事(黒田農林水産部次長代読)並びに植村全漁連会長(辻元総務部長代読)から物故者の方に対して、「冥福を祈るとともに水産業発展への決意が述べられました。次いで遍照光院主による読経のながれる中、「遺族・来賓・一般参列者の焼香が行われました。この供養祭は、本年度で二十三回目を迎えますが、これまでに合祀されたご尊霊は、本年度分を合わせて九千三百三十三柱(うち婦人部関係千三百三十七柱)となりました。全国の漁協系統で、この種の霊祭を行っているのは本県のみであります。

この日、物故者を悼む如く雨の降り続く中で、参列された方々もスギの巨木やコウヤマキの鬱蒼とした緑の霊地に立って、亡き肉親の面影を偲べたことと思われます。



式辞を述べる小川県漁連会長

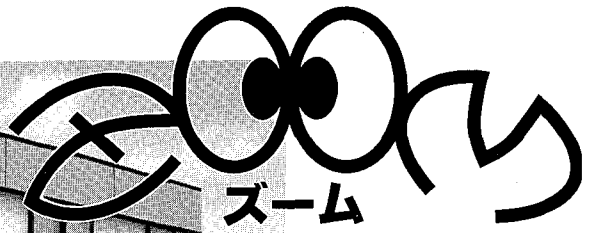

浜に根ざした系統金融機関として!

6/1 淡路島支店オープン!

兵庫県信漁連



(淡路島支店全景)

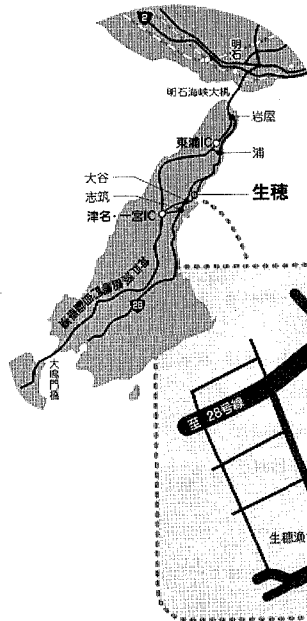

(淡路島支店付近図)

期貯金の預け入れに来店下さる等
順調にスタートいたしました。

【竣工式(神事)】

淡路島支店オープンに先立って、
五月二十九日午前十時より、竣工

県内漁協信用事業組織強化の一環として、
昨年九月より淡路島に建築を進めてまいり
ました当会直轄の淡路島支店が三月末に予
定どおり無事竣工し、六月一日にオープン
いたしました。

なった淡路島支店二階会議室において淡路
地区役員他、関係者参列のもと、竣工の神
事が厳しゅうに執り行われました。神事が
終了する頃には、前日から降り続けていた

当日は、午前八時三十分
より新築なった淡路島支店
において、信漁連木下会長
より淡路島支店職員六名に
対して挨拶があり、松本専
務の訓示の後、玄関前にて
テープカットを行い開店い
たしました。



テープカットのようす

雨も上がり、沢山の
地元住民の方を集っ
ていただき、にぎや
かに餅まきを行い、
竣工を祝っていただ
きました。

【竣工祝賀会】

午後〇時三十分か
らは、会場を洲本市
のホテルニューアワ



挨拶する木下会長

ジに移して、約百二十
名の多数の方々にご出

席いただき、盛大に竣工祝賀会を開催いた
しました。木下会長が「淡路地区の統合完
了後は淡路島支店を活動拠点として地元組
合員、利用者の皆様のご期待に添うよう一



☆よろしく願います! ☆
淡路地区の皆様、どうぞよろし
くお願い致します。お近くに來ら
れましたら是非一度淡路島支店に
お立ち寄り下さい。支店職員一同
お待ちしております。

【淡路島支店の職員】

(支店長) 藤次吉郎 (支店長代理)
小谷秀雄 (貯金、為替業務担当)
(支店長代理) 賀長博夫 (融資業務
担当)・(主査) 西條 学 (渉外推進
業務担当)・小松節子 (一般事務処
理)・森 育代 (一般事務処理) (以
上六名)

層の努力を重ねてまいりますので、従来に
も増してご愛顧、お引き立てを賜ります
ようお願いいたします。」と挨拶した後、来賓
としてご出席いただいた兵庫県農林水産部
吉野部長、農林中央金庫神戸事務所堀川所
長、漁協系統団体を代表して兵庫県漁連小
川会長よりそれぞれ淡路島支店に期待する
旨の祝辞を頂戴しました。

オープニング店舗情報

淡路島支店の開設に合せて、淡路地
区の統合一号店となる『塩田営業店』、
『生穂取次店』が同時オープンいたし
ました。それぞれの店舗は同地区のモ
デル店舗として営業を行います。

塩田営業店長 原田 治子

アドバイス1

朝の食事を重要視するのが食品の種類を増やすコツです！

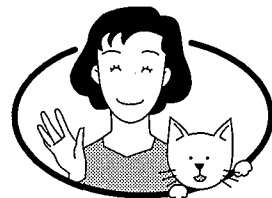

暮らしのページ

一日三十種類の食品が目安です！

いろいろな食べて生活習慣病(成人病)を

予防するコツはこれだ！

生活習慣病(成人病)の多くは、食生活と大いに関係があります。脳卒中の死亡率が低くなってきているのは、減塩の習慣が定着したためと言われていますが、逆に大腸ガンが増えてきておられます。それは食生活の洋風化で食物繊維の摂取量が減ったことと無関係ではありません。生活習慣病の予防のため、食生活の見直しをしてみましょう。まず「一日三十食品を食べること」を心掛けてみましょう。

野菜…肥満が気になる人は野菜を多く摂りましょう。ビタミンやミネラルが豊富。食物繊維が便通をよくするし、高脂血症が予防できる。

ひじき…食物繊維の宝庫で成人病予防に効果的な食品。乾燥品を戻したものを冷蔵庫に保管し、いつでも利用したいもの。食物繊維は第6の栄養素と言われている。

主菜…別表の6つの食品群の第1群と第2群から選ぶ。肉類中心よりも魚中心のメニューにすれば、EPAが多く含まれており、血液中のコレステロール値を下げる働きがある。

漬物…噛む回数がおおいと、あごの発達歯ぐきの強化となり、早食い防止にもなる。ただし塩分の取り過ぎに注意を要するため薄味のものとする。

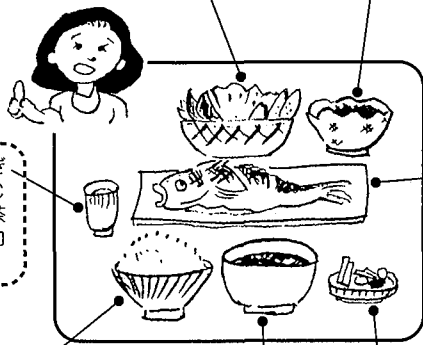

お茶…食後の口すずぎとなり、ビタミンCの補給ができる。茶に含まれる成分が口臭防止に役立つ。

ごはん…太り過ぎが気になる人は、ごはんを最後に食べる。野菜を食べ、汁物、主菜、ごはんの順が望ましい。肥満の大半は食べ過ぎによることが多く腹八分目とすること。

汁物…色々なものが具となり、食品数をかせぎ易く季節感のある具は食事を楽しくする。汁を少なくすれば塩分は控えることができる。

アドバイス2

6つの食品群をもれなく組み合わせること。成人病予防の重要ポイントは、必要な栄養素を過不足なくとることです。

そのため第一には、多くの種類の食品をとること。1日に30種類以上をメニューに取り入れる工夫が大切ですが、1日で無理な場合は、少なくとも3日以内に目標を達成する努力が必要。それは30種に拘ることではなく、多種類のものを出来るだけ摂ることが重要なのです。

第二は、栄養素に偏りが出ないようにすること。別表の6つの食品群をもれなく組み合わせる材料を選ぶようにしましょう。家庭料理を基本として、可能なかぎり同じ材料を使わないようにすると、楽に栄養のバランスがとれるものです。

インスタント食品も多く摂り過ぎず、野菜を加えるなど一工夫して利用すれば簡単に料理できる点で便利な材料です。

6つの食品群

第1群…タンパク質の供給源
魚、肉、大豆製品



第2群…カルシウムの供給源
牛乳・乳製品・骨ごと食べられる魚・海草



第3群…カロチン(ビタミンA)の供給源
緑黄色野菜



第4群…ビタミンCやミネラルの供給源
その他の野菜、果物



第5群…糖質エネルギーの供給源
米、パン、めん、芋



第6群…脂肪エネルギーの供給源
油脂類



インフォメーション



☆健康に関する諸問題で悩みを抱えておられるならば、とりあえず「地域産業保健センター」へご連絡してみてください。必ずや良いアドバイスが得られる筈です。

★費用は無料

★守秘義務は厳守されます。

★お近くの「地域産業保健センター」へどうぞ。

☆健康相談では、健康診断結果に基づく健康管理の仕方や成人病(生活習慣病)の予防、日常生活における健康保持や増進方法等についてアドバイスを受けることができます。また、家族の健康相談や従業員の健康対策、病院受診の問合せや病院紹介依頼などの相談、騒音や有機溶剤等の人体への影響の問合せや対策、改善方法のアドバイスなども。

50人未満の事業場の事業主・労働者の皆さんへの提言!

『地域産業保健センター』活用について

☆地域産業保健センターは、兵庫労働基準局の委託を受けて設置されています。その目的は労働衛生管理の一層の向上にあります。健康指導や健康相談等を無料で行っていきます。また、個別訪問による産業保健指導を行っていますので健康管理や作業環境について気軽に尋ねてください。相談は無料です。

神戸東地域産業保健センター 神戸西地域産業保健センター

〒650-0016

神戸市中央区橋通4-1-20
神戸市医師会館内

TEL 078-351-1410

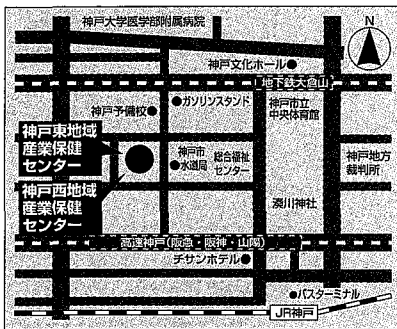

姫路地域産業保健センター

〒670-0061 姫路市西今宿3-7-21
姫路市医師会館内

TEL 0792-95-3346

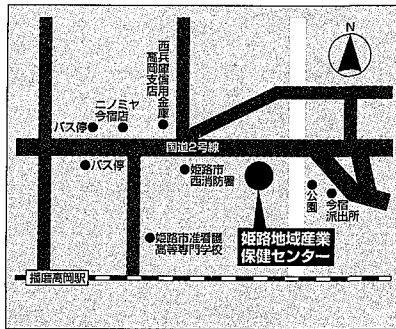

相生地域産業保健センター

〒678-0031 相生市旭1-6-28
相生市立総合福祉会館内

TEL 07912-3-7250

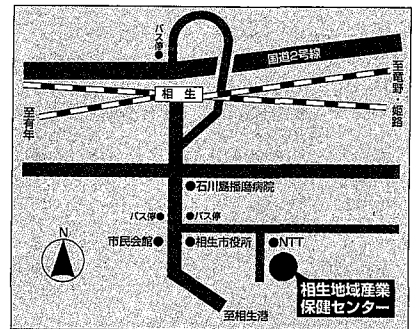

淡路地域産業保健センター

〒656-0026 洲本市栄町1-1-12
洲本市医師会館内

TEL 0799-22-3515

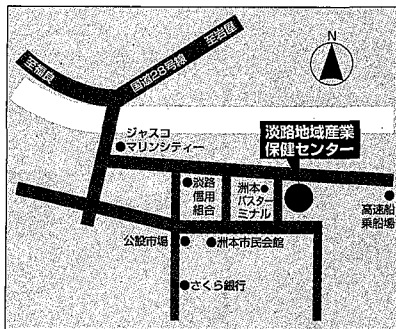

但馬地域産業保健センター

〒668-0045 豊岡市城南町23-6
福祉会館2階
豊岡市城崎郡医師会内

TEL 0796-22-1080

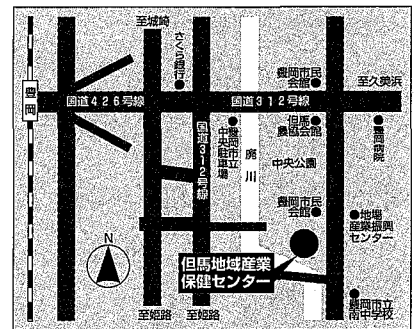

加古川地域産業保健センター

〒675-0101

加古川市平岡町新在家1224-12
加古川総合保健センター内

TEL 0794-21-4301

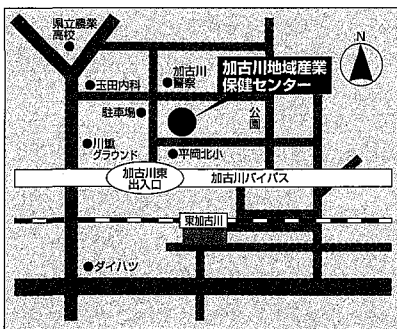

※その他に下欄の地域に産業保健センターがあります。お近くのセンターにお電話下さい。

伊丹地域産業保健センター

〒664-0898 伊丹市千僧1-1
伊丹市医師会内

TEL 0727-75-1114

西宮地域産業保健センター

〒662-0913 西宮市染殿町8-3
西宮健康開発センター内

TEL 0798-26-0662

西脇地域産業保健センター

〒677-0052 西脇市和田町668
西脇市多可郡医師会館内

TEL 0795-23-3402

尼崎地域産業保健センター

〒661-0012 尼崎市南塚口町4-4-8
市民健康開発センターハーティ21
尼崎市医師会内

TEL 06-426-6333

50人以上の事業場のために

労働福祉事業団 兵庫産業保健推進センター

〒650-0044

神戸市中央区東川崎町1丁目1番3号
神戸クリスタルタワー19階

TEL 078-360-4805

FAX 078-360-4825

- ご利用いただける日時
- 休日を除く毎日AM9:00~PM5:00
- 休日 毎週土・日、祝祭日及び年末年始

イカナゴしんこの価格変動

兵庫県立水産試験場資源部

主任研究員 玉木哲也

イカナゴしんこは、とれすぎると安くなり、ある大きさを超えても安くなることは、皆さんご存じのことと思います。

この間の平均単価は二千円〜一万五千円を示しています。

ここでは平成十年漁期のA漁協の平均単価と漁獲量の推移及びしんこの成長から、実際にどのような価格変動しているのか見てみました。

しかし、矢印の12(四月十四日)以降、終漁日の四月二十四日まで漁獲量に関係なく、千円台と非常に低くなっています。

図2に今漁期のイカナゴの成長を示しましたが、四月十四日以降では、平均全長が六十ミリ強であることがわかります。

図1に今期のA漁協の解禁日から終漁日までの日ごとの漁獲量と一籠当たりの平均単価の推移を示しました。図1の矢印に注目して下さい。矢印の1では、それまで比較的安定した漁獲(二千五百籠前後)が続いていましたが、少し漁獲量が減る(二千籠前後)と平均単価がかなり上昇しています。矢印の2では逆に、漁獲量が増える(二千七百籠)と平均単価はかなり下がっています。

図1に籠数二千のところを横破線を書いていますが、漁ははじめの一週間は別として、この線を超えると平均単価が下がり、線を下回ると平均単価が上がっているのがわかります。以下、矢印の11(四月三日)までその様な関係が見られ、そ

このように、平均全長が六十ミリを超えると、漁獲量に関係なく価格は非常に安くなってしまふと言えます。これはこの大きさ位から生売りや加工原料として使用されず、餌に使われるからと考えられます。以上のことから、イカナゴしんこは全長六十ミリくらいまでは、生売り・加工原料として高価に取引されますが、少し捕れすぎると安くなり、六十ミリを超えると餌になるため非常に安くなると言えるでしょう。

ここでは、A漁協の例を書きましたが、その他の漁協でも同じ様な傾向と思われるので、操業の参考にして頂くと幸いです。

籠数・平均単価



図1 A漁協におけるイカナゴしんこの籠数と平均単価の推移



1月1日からの経過日数

図2 平成十年イカナゴしんこの成長

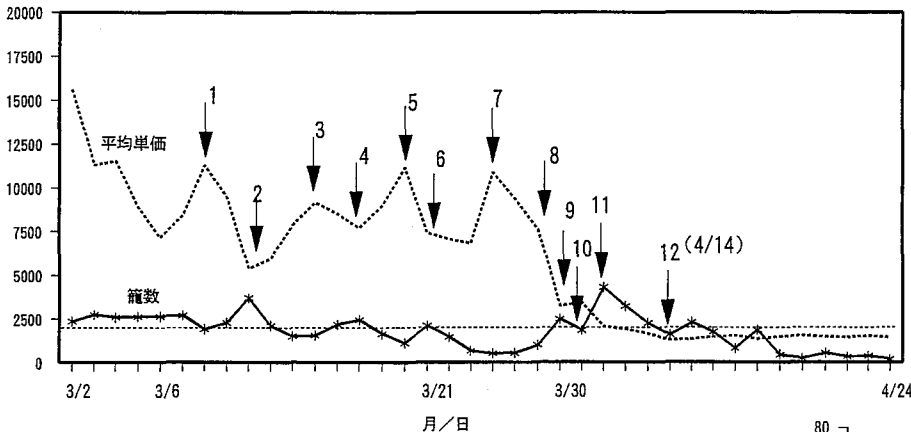
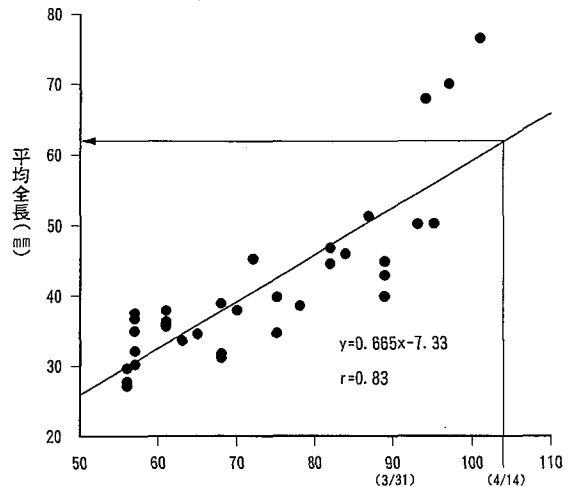
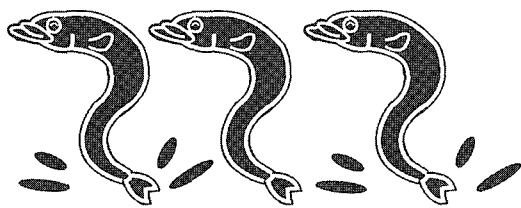
HYOGO PREF. MARICULTURE CENTER



栽培漁業センターです

118

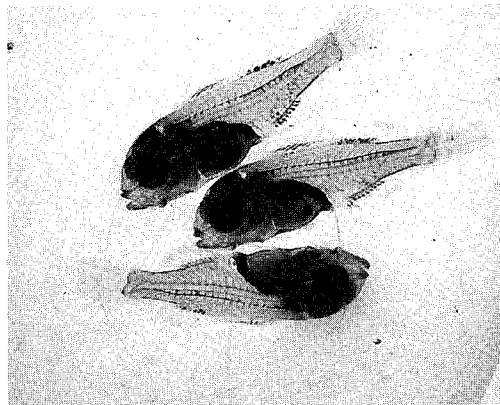

マダイ仔魚（孵化後30日：全長9mm）

今年の五月は暑い日が続いたと思いませんか。どうも観測史上最高の高い平均気温を記録したようです。また、六月にはいり本格的な梅雨のシーズンを迎えました。今年は例年に比べ一週間ほど早い梅雨入りだそうです。これからしばらくの間ジメジメした日がつづくのでしょうね。

さて、明石の兵庫県栽培漁業センターでは種苗生産の最盛期を迎えています。

三月より始まったヒラメの種苗生産が一段落した今では、入れ替わるようにして始まったマダイ・ガザミの種苗生産に追われる毎日となっています。今年は地先水温が気温と同様に平年より高かったため、マダイやガザミといった春になると産卵する魚種は平年より早く産卵し、種苗生産も四月下旬から始まりました。マダイの方は成長も例年に比べ良く、孵化後三十日で全長九ミリにまで成長しています。中には三十日であった九ミリと思われる方もいるかと思いますが、魚の（どんな生き物でもそうですが）子供の頃の成長は目を見張るものがあり、日に日に大きくなっていくのが分かります。また、生まれた時には無かった尾びれや背びれも写真のように出来上がりました。まだ体は細長いのですが、もう少し大きくなればマダイらしくなります。恐らくこの勢いが続けば六月下旬には全長二十ミリに達し、関係各市町へ配付できると思います。一方、ガザミの種苗生産の方

も、順調に進んでいまして、現在までに約三百五十万尾の稚ガニを配付しました。今後も稚ガニができ次第順次配付を続けていきます。

ところで、他の事業場の状況ですが、但馬の兵庫県但馬栽培漁業センターでは、マダイの種苗生産事業が去る五月二十六日から始まりました。サザエとアワビの種苗については現在出荷中です。また、サザエについては来年に向けて採卵も始まりました。淡路の津名事業場では、試験生産していたヒラメが全長七十ミリを超え、関係各市町へ配付しました。現在は六月中旬から始まるクルマエビの種苗生産へ向け準備を進めています。

話は変わりますが、今年も昨年に引き続きクルマエビの標識放流を七月中旬に行います。放流場所は赤穂市地先海岸です。尾扇（しっぽ）の色がちょっと違うエビを見つけましたら水産試験場の方まで連絡して下さい。皆様ご協力お願いします。（兵栽培協 森田 純人）

女性 83.59歳

男性 77.01歳

平均寿命です！

男女とも世界最長寿を更新中！

漁業者年金に加入しましょう！



- ☆ 長寿社会に余裕をもって生活するために！
- ☆ 老後の安心を確保するために！ぜひ、ご加入ください。
- ☆ 既に参加の方も、より良い暮らしのために増額を！

手続き・ご相談は各漁協へ 老齡福祉共済推進兵庫県協議会
（事務局・兵庫県漁連 指導課）
TEL・078-652-3444

漁業者年金 はあなたのための個人年金 です。

海区漁業調整 委員会だより

五月二十五日

兵庫県瀬戸内海海区漁業調整委員会委員協議会を公社館で開催

一、漁港漁村の整備について

このことについて、漁港課長から説明が行われ、その後、漁港事業について意見交換が行われた。

二、全国海区漁業調整委員会連合会通常総会の結果について

去る五月十三日に開催された総会の概要について、事務局から報告を行った。

五月二十七日
但馬海区漁業調整委員会委員協議会を但馬水産事務所会議室で開催

一、県外いかつり船の陸揚げ実態調査結果等について

県外いかつり船がスルメイカを陸揚げすることによる単価への影響について調査された結果が次のとおり報告された。

①但馬のスルメイカ単価は全国の動きに左右されているとともに、全国の平均単価より周年にわたって高めに推移している。

②県外いかつり船が入る港と入らない港での単価の差はあまり見られない。

③日別の水揚量と単価には目立った相関は見られない。

この報告後、沿岸いかつり漁業者への調査結果の説明依頼がなされる等の意見交換があった。

二、全漁調連通常総会の概要について
当該総会の概要について報告がなされた。

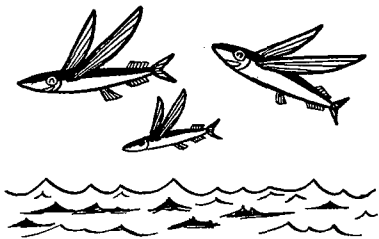

普及員だより 中国の水産業を かいま見て

先日研修により中国を訪問する機会を得ましたのでその概要の一部について報告します。

中国水産業についての知見を得ることを目的とし、北京市・上海市・広東省の様々な水産関係施設を訪れましたが、紙面の都合一番面白かった広州市内の魚市場について紹介したいと思います。

その市場は広州市南部にあり、取り扱っている魚介類はそのほとんどが活魚でした。広州市内で消費されるほか、北京市・香港にも多く出荷されており、各地からの搬送トラックが行き来し大いに賑わっています。扱っている水産物は本県でもよく見かけるシャコ類・ガザミ類・キス類などのほかに、日本ではあまり食用とされていないヘビ類・ウツボ類・ナポレオンフィッシュなどが生け簀ごしに売られていました。また海沿いの市場ですが淡

水魚も多く売られており、日本の魚市場と比べて見ると、一見似たような感じを受けた反面、少々違和感を覚えたのも事実です。

その一方で魚の取り扱いについては日本と比べるとまだまだ粗雑な面が多くあり、改善の余地があります。しかし日本の企業・水産加工業者の方も新たな水産物確保の候補として多く訪れているようで、今後の動向が注目されるところでです。

中国については最近、日本との新漁業協定についての取り決めが新聞等で盛んに報道されているところですが、漁業についてはこの問題が先行しがちで中国水産業の概要については情報として少ないのが現状です。しかし日本の市場においても近年は中国産の水産物が多く見られるようになり、その取扱量も増加してきました。中国はここ数年来漁業生産量世界一を誇っており、国全体で3,000万トンを超えるまでに伸ばしています（日本の生産量の約4倍になります）。その大半は広大な国土を利用した内水面養殖が主ですが、広東省では沿岸域を中心に海面養殖が盛んに行われており、中国の代表的な水産物生産地の一つです。

中国の海面漁業については遠洋漁業が水産資源の減少により経営の縮小を余儀なくされており、養殖業が著しい伸びを示しています。この技術を修得するため、当試験場におきましても多くの研修生が来日し、現地で活躍されていました。兵庫県と中国広東省は都市提携を結んでいることから研修制度が確立され、

今年度も同省の研修生が技術習得のため来日し、当試験場で研修されています。

中国の水産業をかいま見て、特に若い人々を中心に水産業に対する熱意が強く感じられました。また国をあげて水産業の発展を目指しており、ここしばらくは目の離せない存在になりそうです。

(県立水産試験場普及部 安岡 健)

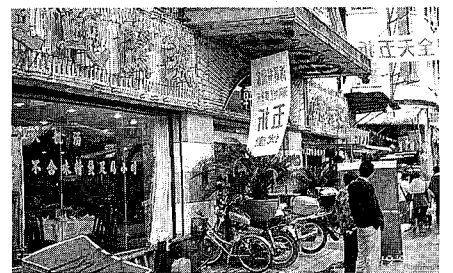

広州市黄沙市場

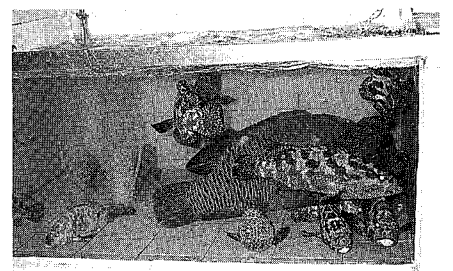

市場内で活魚として売られている魚ハタ類とナポレオンフィッシュ

◆材料・分量◆

(4人分)
小アジ.....16匹
片栗粉.....少々
油

たれ
濃口しょう油.....50cc
さとうみり.....100g

水飴.....大さじ2
味の素.....少々

ピーアールしたい点

- ◎カリッと揚げるので食べてもサクサクとして、お年寄りから子供までとても喜んで食べられます。
- ◎日持ちするので沢山作っておけます。
- ◎ビールにも合いますよ!!

●小アジのアメ煮●

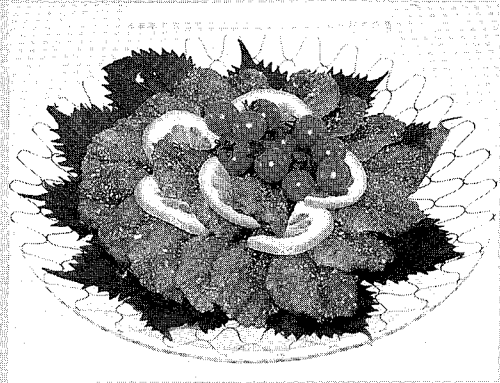

岩見漁協婦人部

旬の美味しい話 ⑥4

- ▼作り方▲
- ①小アジは頭を取って腹開きにし、水気を取り除く。
 - ②片栗粉を①にていねいにつける。
 - ③②をよく熱した油で、こんがり目に揚げる。
 - ④濃口しょう油、さとう、みりん、水飴、味の素(少々)を煮立て、たれを作る。
 - ⑤③を④のたれにつける。
 - ⑥⑤を揚げ台の上に並べ、余分なたれをきる。
 - ⑦いりごま(すりごまでもよい)を振りかける。
- ☆ワンポイントアドバイス
①魚をこんがり揚げるのがコツです。
②たれは粘りが出るように作ります(さらさらではダメ)。
③他の小魚(アブラメ等)もアジと同様に作ってもおいしくいただけます。



兵庫JCC通信
今、JA・生協では

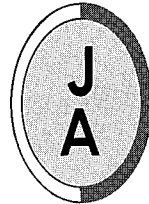

兵庫県生協連
第48回通常総会を開催



兵協連第48回通常総会の様子

木村正人 会長は、あいさつのかたで「県内の組合員はこの一年間で五万八千人強増えて約二百七十八万人になりました。くらしと経済・社会を

第四十八回通常総会を五月十九日(火)、兵庫県農業共済会館で開催しました。
代議員総数 四十四人中四十一人が出席(委任出席を含む)して、九十八年度活動計画など五議案について審議し、全議案が満場一致で可決・承認されました。

役員選挙が行われ、伊藤潤子氏(コープこうべ理事)、中川和彦氏(尼崎医療生協常務理事)、小園勇氏(兵庫労働金庫常務理事)の三人が理事に、また栗原睦男氏(コープこうべ常任理事)、田中高義氏(姫路市民共済生協専務理事)の二人が監事に選任されました。
また、議案討議のなかで、コープこうべ、生協都市生活、姫路工業大学生協、神戸医療生協の四生協から、被災者生活再建支援法設立にむけての取り組みや、運営マニュアルの活用、生協会館の建設への取り組み、保健医療と福祉の二本立ての考えなどがいきいきと語られました。

J A 高齢者福祉活動
担当部課長会議を開催

J A兵庫中央会は、JAとして公的介護保険制度をはじめとする、高齢者福祉システムの動向に対応するために、五月十二日に県農業会館においてJA高齢者福祉活動担当部課長会議を開催しました。会議には県内の三十二JA等より五十二人が出席。
はじめに、中央会地域振興部より介護保険制度導入に向けたJAの活動状況と今後の取り組み方を説明しました。
この中で本県では、平成十二年までに介護保険サービス提供機関になりたいとするJAは、県内四十六JA中、二十四JAと五十二%であり、同年までには困難であるが、将来サービス提供機関になりたいとするJAは十五JAと三十三%、つまり三十九JAの八十五%がサービス提供機関になりたい意向がある——との調査報告を行いました。

また、兵庫県健康福祉部長寿社会課の武田成能課長補佐が、高齢者の介護をめぐる諸問題と介護保険制度の概要を説明しました。
兵庫県農林水産部農政企画室の木元悦成技術吏員からは、山村振興等農林漁業等特別対策事業、高齢者活動・生活支援事業(新規についての説明があり、JAとして公的介護保険制度などの内容についての理解を深めました。
また、来賓を代表して兵庫県生活文化部長・武田政義、神戸市民局長・梶本日出夫氏、兵庫県農業協同組合中央会専務理事・山田昭氏、日本生協連関西地連事務局長・伊藤和久氏に祝辞をいただきました。
役員選挙が行われ、伊藤潤子氏(コープこうべ理事)、中川和彦氏(尼崎医療生協常務理事)、小園勇氏(兵庫労働金庫常務理事)の三人が理事に、また栗原睦男氏(コープこうべ常任理事)、田中高義氏(姫路市民共済生協専務理事)の二人が監事に選任されました。
また、議案討議のなかで、コープこうべ、生協都市生活、姫路工業大学生協、神戸医療生協の四生協から、被災者生活再建支援法設立にむけての取り組みや、運営マニュアルの活用、生協会館の建設への取り組み、保健医療と福祉の二本立ての考えなどがいきいきと語られました。



あいさつする山本早苗中央会参事

季節 の香

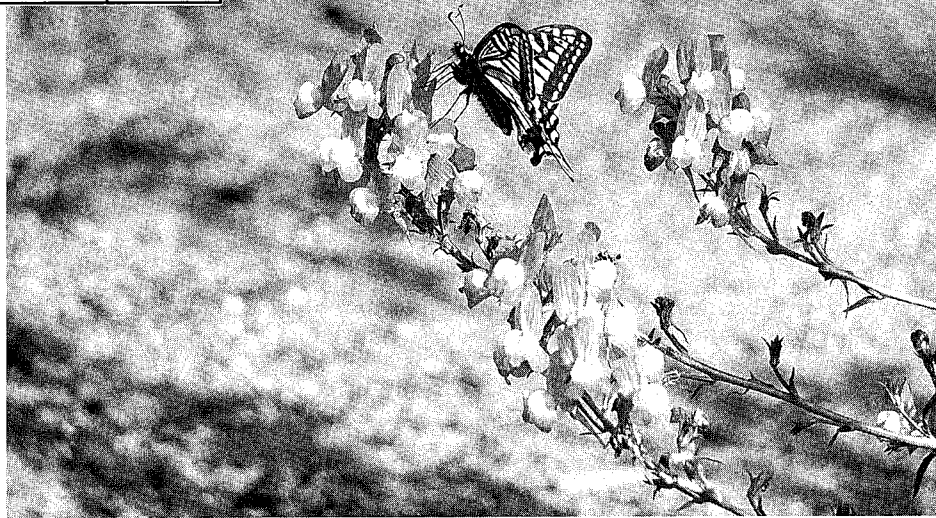

撮影：星尾 国弘さん

アゲハチョウ／揚羽蝶

- ★生まれたばかりのように綺麗な姿のアゲハチョウ。黄色地に黒の縞が鮮やかに浮かび、羽裏の朱のワンポイントが小粋な感じ。この花に来て長い時間がたつ。かなり目立っているが振り返る人はない。
- ★平凡だけれど、町中で見られる代表選手のような蝶。日盛りの中で懸命に追った記憶がある。別称をカミナリチョウというのは、このダンダラ模様に虎の皮を想像してのことらしい。
- ★春型はウンと小さく、夏型が少し大きいのは食草の関係か。ミカン類を食べて育つから栽培業者には嫌われる。(遊)

巻末 essay

ネコについて考える

◆古代エジプトの壁画に野生ネコを飼い馴らす図があり、ネコを家畜としたのは相当に古い。本来、經典を噛まれない為のネズミ駆除が目的であった。現代もネズミはいるだろうが、飼う側にはそんな意識は少ないと思う。ずっと以前、飼う猫が大きなドブ鼠を銜えて帰って来て大騒ぎしたことがある。猫は齧りもせず放り出したままで、後始末に難儀した。今は鼠を捕らぬ猫も多いらしいが、猫を飼うと鼠が出なくなるから、古代エジプト人の考えは正しかったようだ。

◆道路に屍を晒しカラスの餌食になっているのを見かけるが、動物にも住み難い世と言える。家畜として家族並みの待遇を受け、土足で屋敷に上がる特権を与えられ、上げ膳据え膳の有り難い身分である。核家族の時代といわれ、家族と反りが合わず愛情を感じる相手としてネコを飼う人もいるという。ネコ餌専用の売り場がある程だから、飼い猫が増えたのは事実だろう。しかし、飼っていると言っても放し飼いが身上だから、迷惑に思う人も多い筈である。

◆高層マンションでは規約でペットを飼えない所が多いため、飼いたいけれど飼えないというジレンマに陥る人が結構いるという。ルールだからと諦めてはいても未練が残る、野良猫を見ると憐憫の情を刺激されるらしい。ノラの出没する辺りに人工餌料を置いて、せめてもの自己満足を図る人も見受けられるが、これは大いに傍迷惑である。ネコは餌のある所へ集まる習性があり、食らうと糞をするは道理、

マーキングの臭気も堪らぬ。ゴミ集積場が散乱するのも大いに困る。餌を与えることは飼育するのと同行為であり、後掃除をしたり雑巾がけをして責任を取るなら良いが、知らぬ顔の半兵衛をきめるから、つまらん同情は止めよと口論沙汰にもなる。

◆畑に種蒔きをしたら糞をしに来て掘り返してござる。そしてクソ丁寧に埋める為に引く掻き回し、辺りの芽生えも踏み荒らしてくれる。これは腹が立つ。現行犯は叩き殺すと息巻いても、その姿は中々みつけられない。夜陰に乗じてやって来る知患者なのだ。策を労して益も無く、小馬鹿にされたようで愈々許せないといキリ立つが、所詮は「ごまめの歯軋り」である。猫の形を判りぬいて目の部分にビー玉を入れた「猫おどし」をこしらえ堀の上に置いた。雑誌で見た撃退法である。反応があつて、しばらく鳴き声を聞かなかつたが数カ月で元の木阿弥。ノラは猫形に馴れて、直ぐそばを澄し顔をして通って行くのである。(遊方子)

編集後記

- ◆信濃連の淡路島支店オーブンのニュース。一県一信を目指しての着実な展開と淡路島支店の今後の活躍にエールを送りたいもの。
- ◆高野山における漁民物故者合同供養祭は、小雨の中での挙行だったが無事に終了。ご尊霊の安らかな冥福を祈ります。
- ◆六甲山系、アジサイが見頃です。緑あふれる季節、咲きこぼれる花を愛でつつそろそろ歩く愉しみを…。(遊)

●サンテレビの

こちら海です

'98年6月7日放送
第1080回

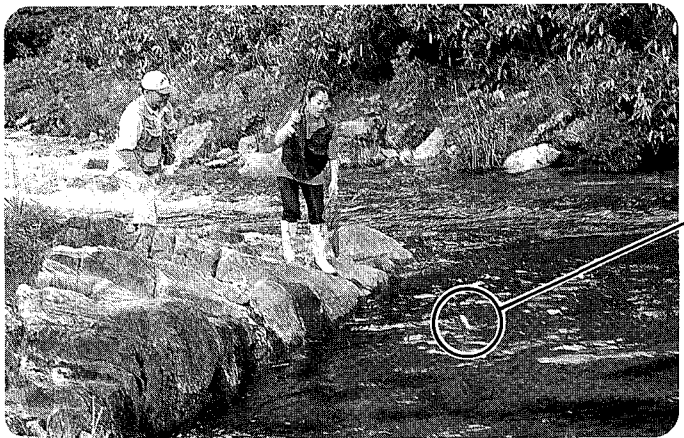

ニジマス

「アツと驚くニジマスがヒット！喜びよりも驚きの表情

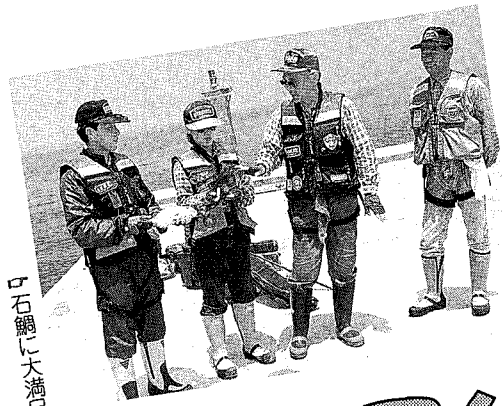

石鯛に大満足

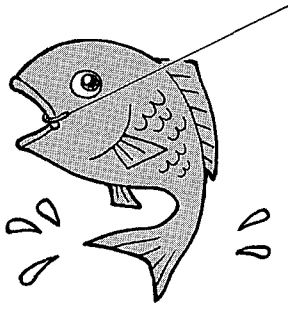

口々だより

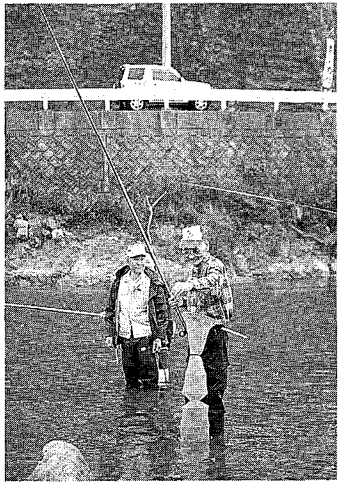

口々のどろんどろん

ああ楽し!! 人と魚の知恵くらべ

〈兵庫県生野町・西脇市・香住町より〉

今や三千万人とも言える釣り人口。人間が最初に魚を獲ったのは素潜りです。手で掴もうとしたのが最初でしょう。でも漁獲量の知れている手掴みの次に考えたのが釣り針だったと言われています。縄文時代後期の遺跡からは現在の釣り針とほぼ同じ形の針が出土していますので、釣り針の形は究極のフォルムといえます。

当時は動物の骨や鹿の角等から作られていましたが、鉄製の釣り針が作られるようになったのは古墳時代です。現在では大きく分けて鉄針・糸付き針・毛針・仕掛け針等が作られています。針の形はほぼ変わらず、色や形状に工夫を凝らし色々なものが作られています。それは人と魚の知恵くらべ...そのものの歴史です。それに糸、釣り竿、浮き等工夫に工夫を重ねた人間の知恵は釣り人口に匹敵するほど多彩です。

ウォルトン卿の有名な言葉に「おたや中々そうならないのが凡人の釣り。でも海や溪流・湖や池等で一本の糸の先に思いを巡らし、かすかな当たりも見逃すまいと神経を集中させる釣りは何とも楽しいものです。

兵庫県の西脇市や東条町を中心とする北播磨地方は全国の釣り針の凡そ九割を生産する一大産地です。兵庫県の釣針は江戸時代土佐の高知から擬似針と呼ばれる毛鉤が京都から伝えられ農家の副業として発展し、戦後自動釣針成形機の導入や輸出の増加・レジャーブームで大飛躍しました。

釣りが大好きと言うリポーターの赤松美香子が今回は色々な釣りに挑戦。最初に挑んだのが毛針で鮎を狙う「どぶつり」。1メートル以上のところ場のある川が最適と言われ、兵庫県では数

少なくなった「どぶつり」の好適地、香住町の矢田川で鮎解禁に向けての試し釣りが行なわれた当日に参加。解禁当初はその数三千種以上と言われる毛鉤の赤いものも良いと言いつつ、因みに後期は黄色いものも良いと漁師さんの話を参考に西脇市の毛鉤の伝統工芸士・藤井仁一朗さん製作の「赤熊」を使用、見事一匹釣り上げたのです。

海に出たからには絶対に「チヌ」の顔を見たいと挑戦した「チヌ」ねらい。香住の釣り具店の大ヘテットの釣り師・中村定さんが師匠。初日は八時前後挑戦するも釣れたのは撒餌に集まる鱈ばかり、とも竿出しのタイミングに見所ありと誉められて明るく日は磯を一文字に変えて再挑戦。何と三十センチはあろうかと言う石鯛が釣れたのです。興奮の余り師匠の教えも忘れりールを巻き過ぎ師匠の大事な竿の穂先を折るおまけつき、チヌの顔はとうとう拝めませんでしたが大満足の海釣りとなりました。

細釣りと同局にあるのが擬似針の釣り。両方の神髄や如何に「フライ」フィッシングに初挑戦したのは、生野町の黒川の渓谷でのニジマスねらい。この日の師匠はフライ歴二十一年の毛利俊博さん、毛利さんを師匠と仰ぐ釣り人二人が同道の釣り行きでした。最初は師匠のフライを草に引っかけたばかり、先行きを案じる散々の出たはしたが、何と釣ったのは初挑戦のリポーターのみ、最初にアブハヤが一匹、間もなく二十五センチ程のニジマスがマサカマサカのヒット。ベテラン各士に脱帽と言わしめたヒギナースラックそのものの釣果が大満足の釣り紀行。「はまるのが分かる」リポーターの感想でした。

1998年7月10日発行 通巻501号
昭和32年10月18日 第3種郵便物認可

発行人 兵庫県漁業協同組合連合会

発行所 兵庫県漁業協同組合連合会
(財)兵庫県水産振興基金

〒652- 神戸市兵庫区中之島2-1
0844

TEL 652-3444 定価80円 (本体76円)
FAX 671-6685